Ablauf der Versorgung der Betriebsärzte mit COVID-19-Impfstoffen für die KW 35 (30. August bis 3. September 2021)

Betriebsarzt/-ärztin
möchte COVID-19-Impfangebot
in KW 35 machen

Betriebsarzt/-ärztin mit COVID-19-Impfangebot
- bestellberechtigt sind angestellte Werksärzt*innen, Betriebsärzt*innen aus betriebsärztlichem Dienst oder freie Betriebsärzt*innen
- Sicherstellung der Verimpfung der bestellten Menge
- Vermeidung von Verwurf

Bis spätestens **Mittwoch, 18.08.2021 12:00 Uhr,** für die KW 35

Betriebsarzt/-ärztin
Bestellung der benötigten Impfdosen + Zubehör für die übernächste Woche

Übermittlung der benötigten Impfdosen für die KW 35 (30.08.-03.09.2021)
- Bestellung in der Apotheke, die die regelmäßige Bezugsapotheke des/der Betriebsarztes/-ärztin ist und die die Belieferung unter Berücksichtigung der vorgegebenen Transportbedingungen sicherstellen kann oder Apotheke in räumlicher Nähe, mit der die Versorgung des/der Betriebsarztes/-ärztin abgesprochen ist
- **getrennte Verordnung für Erst- und Zweitimpfung**
- Impfstoff-spezifische Verordnung:
  Comirnaty® BioNTech …. **Dosen** für Erstimpfungen

COVID-19 Vaccine Janssen steht nicht zur Verfügung
- Impfstoff-spezifische Verordnung:
  Comirnaty® BioNTech …. **Dosen** für Zweitimpfungen

CAVE Comirnaty® von BioNTech
- 6 Dosen pro Vial
- Kühlkettenpflichtig
- Haltbarkeit bei 2-8 °C: 31 Tage (1 Monat)
- Rekonstitution mit NaCl 0,9%-Lösung

CAVE COVID-19 Vaccine Janssen
- 5 Dosen pro Vial
- Kühlkettenpflichtig
- Haltbarkeit bei 2-8 °C: 3

- Impfzubehör (Spritzen, Kanülen, NaCl-0,9%-Ampullen) liegt der Lieferung bei

Blaues Rezept (DIN A6 quer)
Für Erstimpfungen
Comirnaty® BioNTech … ….Dosen einschließlich Impfzubehör

Blaues Rezept (DIN A 6 quer)
Für Zweitimpfungen
Comirnaty® BioNTech … ….Dosen einschließlich Impfzubehör

- Verordnung auf blauem Privatrezept (DIN A 6 quer)
- Zusendung der Verordnung vorab per Fax möglich; Original muss nachgereicht werden

Bis spätestens **Mittwoch, 18.08.2021 12:00 Uhr,** für die KW 35

Apotheke
Entgegennahme der betriebsärztlichen Verordnung

Entgegennahme der betriebsärztlichen Verordnung
- Überprüfung der Verordnung
- Umrechnung der von der Praxis angegebenen Dosen in Vials
- **Nicht aufstocken!**

Bis spätestens **Mittwoch, 18.08.2021 15:00 Uhr,** für die KW 35

Apotheke
Bestellung beim Großhandel

SOP Bestellung beim pharm. GH

Bestellung beim Großhandel
- Bestellung bei der Großhandlung, die Mitglied des PHAGRO oder Partnergroßhändler ist und die Apotheke hauptsächlich oder überwiegend beliefert
- über das Warenwirtschaftssystem
- von anderen Bestellungen getrennt
- **extra Bund-PZN für Betriebsarztbestellungen im Warenwirtschaftssystem hinterlegt**
- keine Leerbestellungen, d.h. keine Bestellungen ohne Bestellung eines/r Betriebsarztes/-ärztin
- kein Mengenzuschlag auf Bestellungen der Betriebsärzte

CAVE
- die Verordnungen eines/r Betriebsarztes/-ärztin müssen in einer separaten Bestellung (Auftrag) ohne weitere Bestellpositionen übermittelt werden

Großhandel
Bestellung der benötigten Impfstoffmenge im Verteilzentrum (Hub) oder beim Pharmazeutischen Unternehmer (PU)

Mittwoch, **25.08.2021**

Großhandel
Rückmeldung der lieferbaren Dosen an die Apotheken

Rückmeldung der lieferbaren Impfstoffdosen
- Information über die Liefermengen durch den pharmazeutischen Großhandel
- sofern nicht vollumfänglich beliefert werden kann, Mindestliefermenge beachten und nur bei Bestellungen oberhalb dieser Menge gleichmäßig kürzen

Mittwoch, **25.08.2021**

Apotheke
Rückmeldung an den/die Betriebsarzt/-ärztin über die lieferbare Impfstoffmenge für die darauffolgende Woche

Betriebsarzt/-ärztin
Einbestellung der Patienten für die kommende Woche

Quelle Icon: flaticon

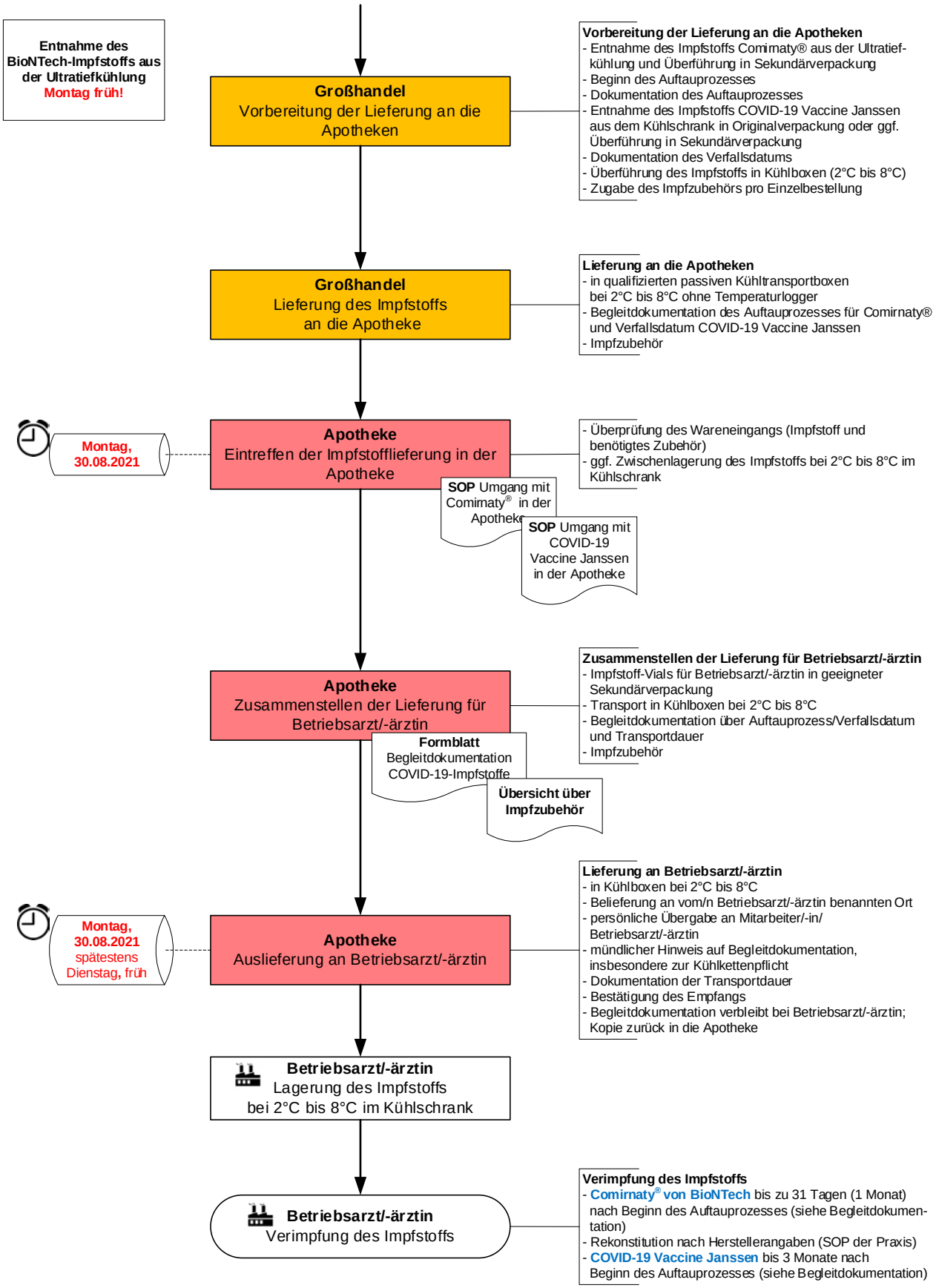

Quelle Icon: flaticon